

**ข้อปฏิบัติมาตรฐานนักเรียน**  
**โรงเรียนวิทยาศาสตร์จุฬาลงกรณ์ราชวิทยาลัย ตรัง**

\*\*\*\*\*

**๑. การมาเรียน**

๑.๑ นักเรียนทุกคนควรมาถึงโรงเรียนก่อนเวลา ๐๗.๓๐ น. จากนั้นให้สแกนบัตรมาเรียน และลงเขตพื้นที่รับผิดชอบ และเข้าแถว เวลา ๐๗.๕๐ น. ถ้ามาช้ากว่าเวลา ๐๘.๐๐ น. ถือว่ามาสาย

๑.๒ นักเรียนที่มาสายให้ปฏิบัติดังนี้

๑.๒.๑ ถ้ามาถึงก่อนธงชาติขึ้นสู่ยอดเสา ให้รายงานตัวต่อครูเวรเพื่ออนุญาตไปเข้าแถวรวมในห้องของตน

๑.๒.๒ ถ้ามาถึงหลังจากธงชาติขึ้นสู่ยอดเสา ให้รายงานตัวต่อกิจการนักเรียน และเข้าแถวแยกต่างหาก หลังจากนั้นกิจการนักเรียนจะสอบถาม ตักเตือน หรือลงโทษตามควรแก่กรณี

๑.๒.๓ ถ้ามาถึงหลังจากแยกแถวเข้าชั้นเรียนแล้ว ให้รายงานตัวต่อครูเวรประจำวันเพื่อรับใบอนุญาตเข้าชั้นเรียน

๑.๒.๔ นักเรียนเข้าเรียนตามเวลาเรียนปกติตั้งแต่ เวลา ๐๘.๓๐ - ๑๖.๐๐ น. และสามารถทำกิจกรรมการเรียนบนอาคารเรียนได้ และต้องลงจากอาคารเรียนก่อนเวลา ๑๗.๐๐ น.

**๒. การเข้าแถว**

๒.๑ เมื่อได้ยินสัญญาณการเข้าแถวครั้งที่ ๑ เวลา ๐๗.๕๐ น. ให้นักเรียนไปประจำแถวของห้องตนเองหน้าเสาธง และจัดแถวให้เรียบร้อย

๒.๒ เมื่อจบสัญญาณการเข้าแถวครั้งที่ ๒ เวลา ๐๗.๕๕ น. คนในแถวต้องอยู่ในสภาพเรียบร้อยพร้อมที่จะทำความเคารพธงชาติ

๒.๓ เชิญธงชาติขึ้นสู่ยอดเสา สวดมนต์ไหว้พระ นั่งสมาธิ และฟังการอบรมจากครูเวร

๒.๔ การเดินแถวเข้าห้องเรียนให้อยู่ในแถวจนถึงห้องเรียน

**๓. การเข้าร่วมกิจกรรมโฮมรูมพบครูที่ปรึกษา**

๓.๑ หลังเลิกแถว ๑๕ นาที (ตามหลักสูตร)

๓.๒ คาบโฮมรูม

**๔. การลาและการไม่มาเรียน**

๔.๑ นักเรียนต้องส่งใบลาต่อครูที่ปรึกษาทุกครั้งที่ไม่มาเรียน

๔.๒ ใบลาของนักเรียนต้องมีผู้ปกครองหรือครูผู้ปกครองหอปักลงชื่อรับรองการลาจะถือว่าสมบูรณ์

๔.๓ การส่งใบลาให้ส่งในวันลา โดยฝากส่งหรือส่งด้วยตนเองในวันแรกที่มาเรียน

๔.๔ นักเรียนที่ไม่ได้มาโรงเรียนโดยไม่ทราบสาเหตุ ให้ครูที่ปรึกษารายงานต่องานกิจการนักเรียน และงานวิชาการเพื่อทางโรงเรียนจะปฏิบัติดังนี้

๔.๔.๑ นักเรียนที่ไม่มาโรงเรียนเกิน ๓ วัน โรงเรียนจะส่งใบเตือนถึงผู้ปกครอง ครั้งที่ ๑

๔.๔.๒ หากไม่ได้รับการติดต่อภายใน ๕ วัน หลังจากส่งใบเตือนครั้งที่ ๑ โรงเรียนจะส่งใบเตือนครั้งที่ ๒

๔.๔.๓ หากไม่ได้รับการติดต่อภายใน ๗ วัน หลังจากส่งใบเตือนครั้งที่ ๒ โรงเรียนจะส่งใบเตือนครั้งที่ ๓

๔.๔.๔ ถ้าโรงเรียนไม่ได้รับติดต่ออีก โรงเรียนจะพิจารณาตามข้อสัญญาที่ผู้ปกครองทำไว้กับโรงเรียน

## ๕. การออกนอกบริเวณโรงเรียน

๕.๑ นักเรียนที่ประสงค์จะออกนอกบริเวณโรงเรียน ให้ขออนุญาตต่อครูกลุ่มบริหารกิจการหอพักหรือผู้ที่ได้รับมอบหมาย เพื่อรับบัตรออกนอกบริเวณโรงเรียนแล้วนำบัตรส่งคืนเมื่อกลับมา

๕.๒ ถ้านักเรียนมีเหตุจำเป็นต้องลากลับบ้าน แล้วไม่มาโรงเรียนอีกในวันนั้น ต้องขออนุญาตต่อครูกลุ่มบริหารกิจการหอพัก หรือผู้ที่ได้รับมอบหมาย

๕.๓ ในกรณีที่ผู้ปกครองมารับ ให้ผู้ปกครองเป็นผู้ขออนุญาต โดยถือหลักปฏิบัติตาม ข้อ ๑.๒ และจะต้องแสดงบัตรประจำตัวผู้ปกครองที่โรงเรียนออกให้ทุกครั้ง

## ๖. การทำความเคารพ

### ๖.๑ การทำความเคารพในห้องเรียน

๖.๑.๑ เมื่อครูหรือผู้ควรเคารพเข้ามาในห้องเรียน ให้หัวหน้าห้องเป็นผู้บอกทำความเคารพ โดยให้ใช้คำว่า “นักเรียน” ให้ทุกคนหยุดทำงานที่กำลังทำอยู่นั้นทันที นั่งด้วยตัวตรง แล้วบอกว่า “เคารพ” ให้นักเรียนยืนตรงแล้วไหว้ เมื่อได้รับคำสั่งให้นั่ง จึงนั่งลง

๖.๑.๒ เมื่อนักเรียนจะพูดกับครูให้ยืนตรง เมื่อไปพบครูหรือเมื่อกลับมาที่โต๊ะเรียน ให้ใช้วิธีการไหว้

๖.๑.๓ การเคารพผู้ควรเคารพในทางศาสนา ให้กระทำความเคารพตามประเพณีนิยม

### ๖.๒ การทำความเคารพนอกห้องเรียน

๖.๒.๑ ถ้าพบครูเป็นครั้งแรกในวันนั้น ให้ยืนตรงแล้วไหว้

๖.๒.๒ หากนักเรียนพบครูคนเดียวกันมากกว่าหนึ่งครั้งในวันนั้น เมื่อเดินสวนกัน ครูให้นักเรียนหยุดแล้วยืนตรงเป็นการแสดงความเคารพขณะนักเรียนยืนหรือนั่งอยู่ ถ้าครูเดินผ่านมาให้ยืนตรง ถ้าครูยืนหรือนั่งอยู่ นักเรียนจะเดินผ่านไปให้เดินโดยก้มตัวเล็กน้อย

### ๖.๓ นักเรียนไม่ต้องทำความเคารพครูในกรณีต่อไปนี้

๖.๓.๑ ขณะยืนแถวหรือกำลังเดินแถว

๖.๓.๒ ขณะรับประทานอาหาร

๖.๓.๓ ขณะเข้าร่วมชุมนุมในพิธีที่มีประธานในพิธี

๖.๓.๔ ขณะที่ขับขียานพาหนะหรืออยู่ในที่ขับขาน

### ๖.๔ การแสดงความเคารพ ต้องให้เหมาะสมแก่เวลา สถานที่และบุคคล

## ๗. การแต่งกาย

### ๗.๑ ชุดนักเรียนชาย - หญิง

#### ๗.๑.๑ ชุดนักเรียนชาย

เสื้อ นักเรียนชั้นมัธยมศึกษาตอนต้นและตอนปลาย เป็นแบบเดียวกัน เสื้อยืดแขนสั้นคอตั้ง ใช้ผ้าสีขาวย เนื้อเกลี้ยง ไม่บางหรือหนาเกินไป ไม่ใช่ผ้ามัน ผ้าฝ้าย ผ่าอกตลอด มีสาบนอกที่อกเสื้อ กระดุมสีขาว มีกระเป๋าดัดแนวรวมนมชาย ๑ กระเป๋า ปักชื่อ-นามสกุล ด้วยไหมสีน้ำเงิน ที่หน้าอกด้านขวา สูงกว่าระดับกระเป๋ายชาย ๑ เซนติเมตร ตัวอักษรสูง ๐.๘ เซนติเมตร บนชื่อติดเข็มโลหะตราสัญลักษณ์ของโรงเรียน

- มัธยมศึกษาตอนต้น ใช้เข็มโลหะตราสัญลักษณ์ของโรงเรียน สีเงิน
- มัธยมศึกษาตอนปลาย ใช้เข็มโลหะตราสัญลักษณ์ของโรงเรียน สีทอง

**กางเกง** นักเรียนชั้นมัธยมศึกษาตอนต้นและตอนปลาย เป็นแบบเดียวกัน ทรงนักเรียนชายสั้น ผ้าสีกรมท่า ใช้ผ้าเนื้อเกลี้ยง ผิวนุ่มนวลหรือด้าน ไม่บางหรือหนาเกินไป ไม่ใช้ผ้ายีนส์ ผ้าเวสปอยด์ หรือผ้าเนื้อหยาบ เมื่อใช้แล้วสีไม่ซีดหรือด่าง มีหูรูดเข็มขัด ๗ หู ขนาดความยาวของกางเกงสูงขึ้นไปจากกลางสะบ้าไม่เกิน ๓-๕ เซนติเมตร มีกระเป๋าด้านแนวตะเข็บข้างละ ๑ กระเป๋า มีจีบด้านหน้าข้างละ ๒ จีบ เป็นลักษณะจีบออกไม่มีกระเป๋าลับและกระเป๋าล้าง

**ถุงเท้า** สีขาวยาวครึ่งน่อง ไม่มีลวดลาย ไม่หนาหรือบางเกินไป เวลาสวมไม่พับปลายบนหรือม้วน

**รองเท้า** หนังสีดำหุ้มส้น มีเชือกผูกไม่มีลวดลาย พื้นรองเท้ามีสันสูง ๒ - ๒.๕ เซนติเมตร หัวรองเท้าไม่โต

**เข็มขัด** หนังสีดำ กว้าง ๓ - ๔ เซนติเมตร หัวเข็มขัดเป็นโลหะสีเหลี่ยมสีเงินตรงกลาง

- มัธยมศึกษาตอนต้น ใช้หัวเข็มขัดตราสัญลักษณ์ของโรงเรียน สีเงิน
- มัธยมศึกษาตอนปลาย ใช้หัวเข็มขัดตราสัญลักษณ์ของโรงเรียน สีทอง

## เข็มโลหะตราสัญลักษณ์ของโรงเรียน

### เข็มโลหะมัธยมศึกษาตอนต้น



### เข็มโลหะมัธยมศึกษาตอนปลาย



## เครื่องแบบนักเรียนชาย

เข็มโลหะตราประจำโรงเรียน

ปักชื่อนามสกุลด้วยไหมสีน้ำเงิน

เข็มขัดหนังสีดำ กว้าง ๓-๔ ซม.  
หัวโลหะตราโรงเรียน  
ม.ต้น สีเงิน ม.ปลาย สีทอง

เสื้อเชิ้ตสีขาวคอตั้งแขนสั้น  
กระดุมโลหะ

กางเกงสีกรมท่า ทรงนักเรียนชายสั้น  
มีหู ๗ หู กระเป๋าด้านแนวตะเข็บ  
ข้างละ ๑ กระเป๋า มีจีบด้านหน้าข้าง  
ละ ๒ จีบ เป็นลักษณะจีบออกไม่มี  
กระเป๋าลับ

## ตัวอย่างชุดนักเรียนชาย



### ๗.๑.๒ ชุดนักเรียนหญิง

**เสื้อ** นักเรียนชั้นมัธยมศึกษาตอนต้นและตอนปลาย เป็นแบบเดียวกัน เสื้อคอบัวกลม แขนยาว ใช้ผ้าขาวเกลี้ยง ไม่บางหรือหนาเกินไป ไม่ใช่ผ้าฝ้าย ผ้าฝ้ายดิบ ผ่าอกตลอด ไม่มีสาบหน้า มีกระดุม ๕ เม็ด ปลายแขนเสื้อรูตปลายแขนพับทบขนาด ๑.๕ นิ้ว กระดุมปลายแขนเป็นกระดุมโลหะตราโรงเรียน เช่นเดียวกับกระดุมหน้าอกเสื้อ ผูกโบว์ สีกรมท่า ยาว ๘ นิ้ว หน้าอกด้านขวาปักชื่อ - นามสกุล ด้วยไหมสีน้ำเงิน ขนาดตัวอักษร สูง ๐.๘ เซนติเมตร บนชื่อติดเข็มโลหะตราสัญลักษณ์ของโรงเรียน

- มัธยมศึกษาตอนต้น ใช้กระดุมโลหะและเข็มโลหะตราสัญลักษณ์ของโรงเรียน สีเงิน
- มัธยมศึกษาตอนปลาย ใช้กระดุมโลหะและเข็มโลหะตราสัญลักษณ์ของโรงเรียน สีทอง

**กระโปรง** นักเรียนชั้นมัธยมศึกษาตอนต้นและตอนปลาย เป็นแบบเดียวกัน กระโปรงนักเรียน จีบข้าง ข้างละ ๓ จีบ ผ้าสีกรมท่า ใช้ผ้าเนื้อเกลี้ยง ผิวนุ่มนวลหรือด้าน ไม่บางหรือหนาเกินไป ไม่ใช่ผ้ายีนส์หรือผ้าเนื้อหยาบ เมื่อใช้แล้วสีไม่ซีดหรือด่าง ความยาวของกระโปรงคลุมเข่าต่ำกว่ากลางสะบ้าเข่า ๕ - ๘ เซนติเมตร

**ถุงเท้า** สีขาว ยาวครึ่งน่อง ไม่มีลวดลาย เวลาสวมพับปลาย ๒ ครั้ง

**รองเท้า** เป็นรองเท้านักเรียนปกติสีดำ

**เข็มขัด** หนังสีดำ กว้าง ๓ - ๔ เซนติเมตร หัวเข็มขัดเป็นโลหะสีเหลี่ยมพื้นสีเงิน มีตราสัญลักษณ์โรงเรียนอยู่ตรงกลาง

- มัธยมศึกษาตอนต้น ใช้หัวเข็มขัดตราสัญลักษณ์ของโรงเรียน สีเงิน
- มัธยมศึกษาตอนปลาย ใช้หัวเข็มขัดตราสัญลักษณ์ของโรงเรียน สีทอง

## เครื่องแบบนักเรียนหญิง

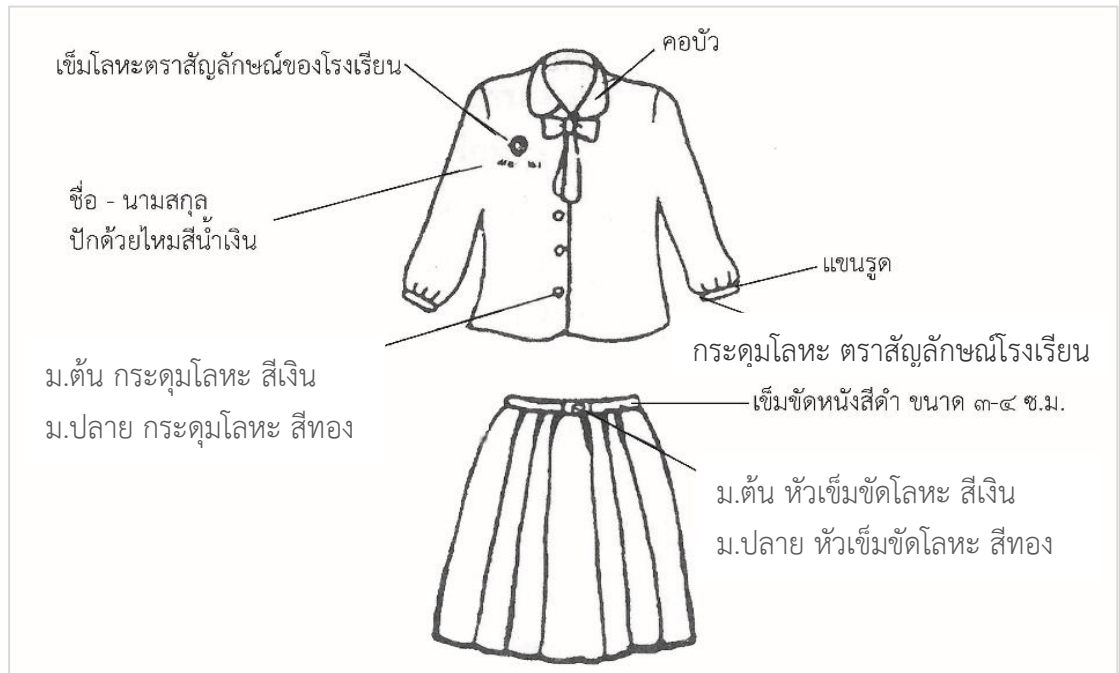

## ตัวอย่างชุดนักเรียนหญิง



## ๗.๒ ชุดพิธีการใช้ในงานราชพิธีและงานพิธีต่างๆ

### ๗.๒.๑ ชุดพิธีการนักเรียนชาย

**เสื้อ** นักเรียนชั้นมัธยมศึกษาตอนต้นและตอนปลาย เป็นแบบเดียวกัน เสื้อนอกคอตั้งสีขาว ด้านหลังมีตะเข็บโค้งซ้าย/ขวา กระจุมโลหะตราสัญลักษณ์ของโรงเรียน ๕ เม็ด

- มัธยมศึกษาตอนต้น ใช้กระจุมโลหะตราสัญลักษณ์ของโรงเรียน สีเงิน
- มัธยมศึกษาตอนปลาย ใช้กระจุมโลหะตราสัญลักษณ์ของโรงเรียน สีทอง

**แขนงคอ** สีกรมท่า ประดับแถบทองตรงกลาง ขนาด ๓ - ๕ เซนติเมตร ยาว ๘ - ๑๐ เซนติเมตร มีเข็มโลหะตราสัญลักษณ์ของโรงเรียน ซ้าย-ขวา

- มัธยมศึกษาตอนต้น ใช้เข็มโลหะตราสัญลักษณ์โรงเรียน สีเงิน
- มัธยมศึกษาตอนปลาย ใช้เข็มโลหะตราสัญลักษณ์โรงเรียน สีทอง

**กางเกง** ใช้กางเกงนักเรียนปกติ

**ถุงเท้า** สีขาว ไม่มีลวดลาย ยาวถึงข้อพับ เวลาสวมไม่พับปลายหรือม้วนปลาย

**เข็มขัดและรองเท้า** ใช้รองเท้าและเข็มขัดนักเรียนปกติ

**หมวก** หมวกหนีบผ้าสักหลาดสีกรมท่า ติดเข็มโลหะตราสัญลักษณ์ของโรงเรียนหน้าหมวก

- มัธยมศึกษาตอนต้น ติดเข็มโลหะตราสัญลักษณ์ของโรงเรียน สีเงิน
- มัธยมศึกษาตอนปลาย ติดเข็มโลหะตราสัญลักษณ์ของโรงเรียน สีทอง

### ชุดพิธีการนักเรียนชาย

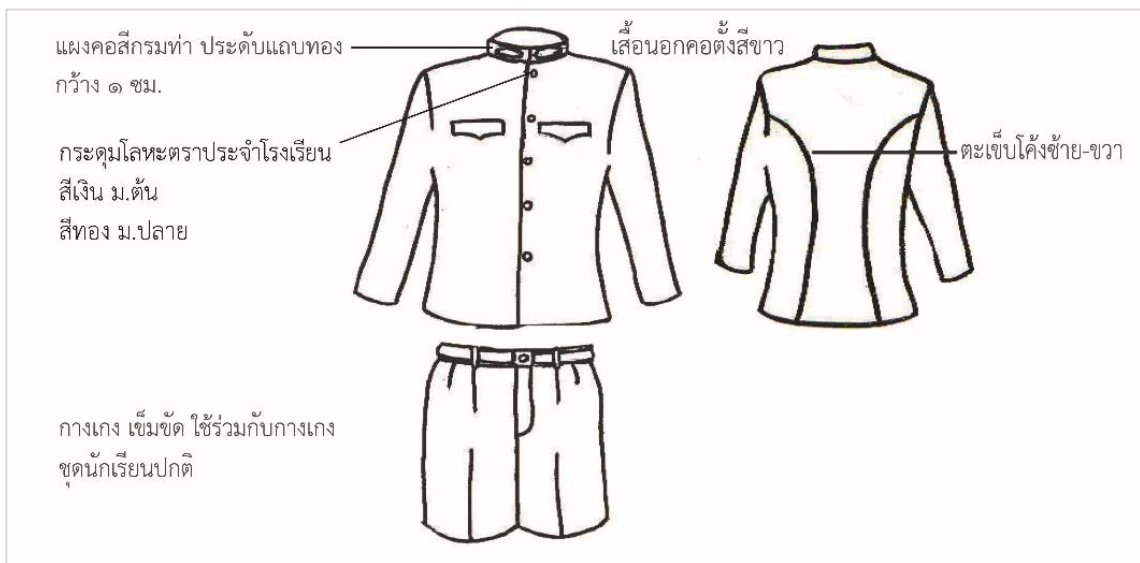

แขนงคอชุดพิธีการมัธยมศึกษาตอนต้น



แขนงคอชุดพิธีการมัธยมศึกษาตอนปลาย

## ตัวอย่างชุดพิธีการชาย



### ๗.๒.๒ ชุดพิธีการนักเรียนหญิง

**เสื้อ** เป็นเสื้อนอก ปกเทเลอร์ธรรมดาสีขาว ตีเกล็ดหน้าและแยกเกล็ดหลัง มีตะเข็บกลางหลัง กระดุมโลหะตราสัญลักษณ์ของโรงเรียน ๓ เม็ด

- มัธยมศึกษาตอนต้น ใช้กระดุมโลหะตราสัญลักษณ์ของโรงเรียน สีเงิน
- มัธยมศึกษาตอนปลาย ใช้กระดุมโลหะตราสัญลักษณ์ของโรงเรียน สีทอง

**กระโปรง** เป็นกระโปรงเข้ารูปทรง A ใช้ผ้าสีกรมท่า กระเป๋าดูเหมือนสองข้างป้ายหลังยาวคลุมเข้าต่ำกว่ากลางสะบ้า ๕ เซนติเมตร

**ถุงเท้า** สีขาว ยาวครึ่งน่อง ไม่มีลวดลาย เวลาสวมพับปลาย ๒ ครั้ง

**รองเท้าและเข็มขัด** ใช้รองเท้าและเข็มขัดนักเรียนปกติ

**หมวก** ใช้หมวกปีก (แบบข้าราชการหญิง) สีกรมท่า ติดเข็มโลหะตราสัญลักษณ์ของโรงเรียน

- มัธยมศึกษาตอนต้น ใช้เข็มโลหะตราสัญลักษณ์ของโรงเรียน สีเงิน
- มัธยมศึกษาตอนปลาย ใช้เข็มโลหะตราสัญลักษณ์ของโรงเรียน สีทอง

### ชุดพิธีการนักเรียนหญิง



## ตัวอย่างชุดพิธีการหญิง



### ๗.๓ ชุดพละ

- นักเรียนทุกคนจะต้องมีชุดพละ ตามที่โรงเรียนกำหนด
- นักเรียนจะต้องสวมใส่ชุดพละในวันที่เรียนวิชาพลานามัย หรือโอกาสอื่นๆ ตามที่โรงเรียน

แจ้ง

- เมื่อนักเรียนสวมใส่ชุดพละ ให้เอาชายเสื้อใส่ไว้ในกางเกงให้เรียบร้อย
- รองเท้าที่สวมใส่เมื่อแต่งชุดพละ จะต้องเป็นรองเท้าผ้าใบสีขาวแบบเรียบร้อย ไม่มีลวดลาย และผูกร้อยเชือกที่รองเท้าให้เรียบร้อย
- ถุงเท้า ใช้ถุงเท้าสีขาวแบบเดียวกับชุดนักเรียน

## ตัวอย่างชุดพละนักเรียนชาย

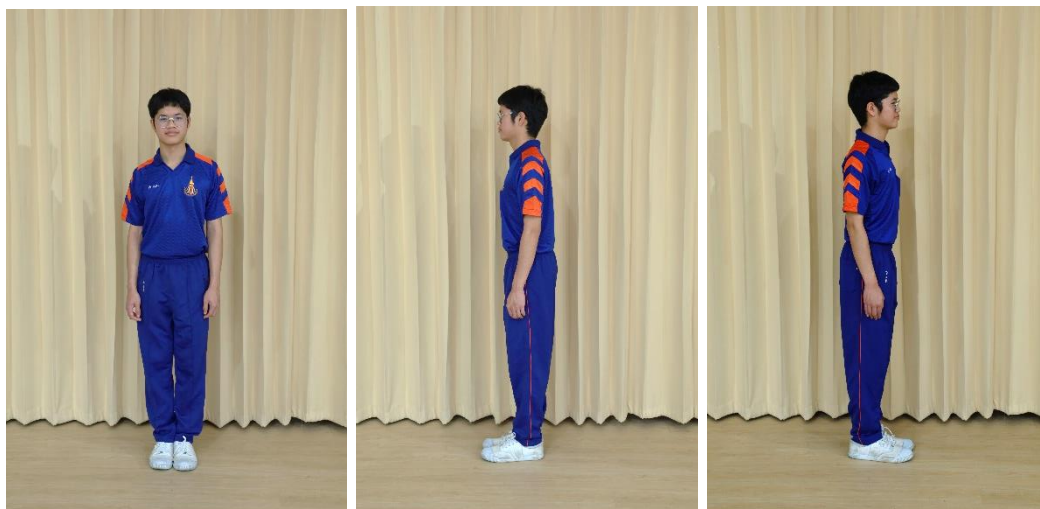



## ตัวอย่างชุดพละนักเรียนหญิง

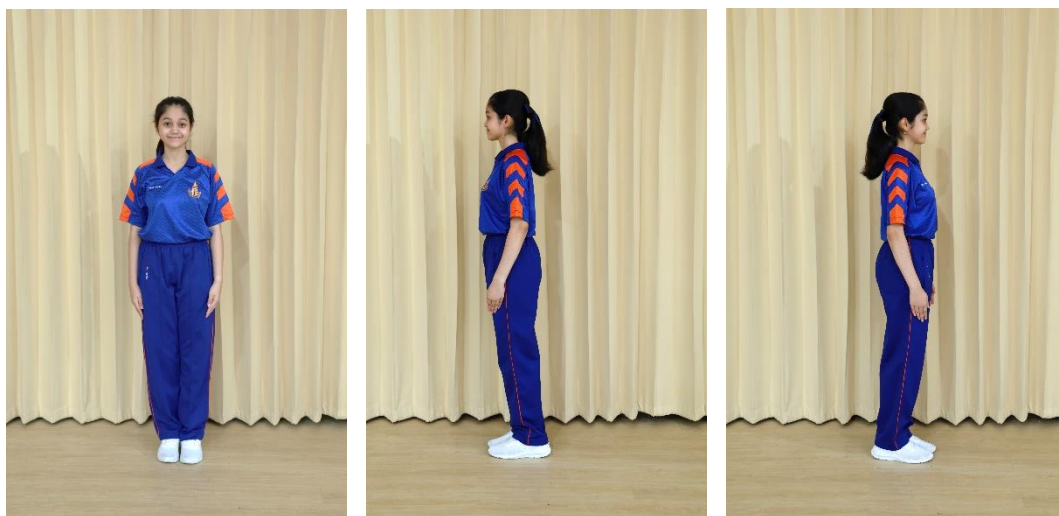

### ๗.๔ ชุดลำลองหอพัก (นักเรียนชายนักเรียนหญิง)

#### ๗.๔.๑ ชุดลำลองหอพักชาย

เสื้อ เสื้อเชิ้ตคอปกแขนสั้นสีน้ำเงิน หน้าอกซ้ายขวาปักชื่อ – นามสกุล ด้วยไหมสีขาว  
หน้าอกด้านซ้าย มีกระเป๋าเสื้อปักตราสัญลักษณ์ของโรงเรียน ปล่อยชายเสื่อนอกกางเกง

กางเกง ใช้กางเกงนักเรียนปกติ

ถุงเท้า ใช้ถุงเท้าสีขาวแบบเดียวกับชุดนักเรียน

รองเท้า ใช้รองเท้าแบบเดียวกับชุดพลศึกษา

#### ๗.๔.๒ ชุดลำลองหอพักหญิง

เสื้อ เสื้อเชิ้ตคอปกแขนสั้นสีน้ำเงิน หน้าอกซ้ายขวาปักชื่อ – นามสกุล ด้วยไหมสีขาว  
หน้าอกด้านซ้าย มีกระเป๋าเสื้อปักตราสัญลักษณ์ของโรงเรียน ปล่อยชายเสื่อนอกกางเกง

กระโปรง ใช้กระโปรงนักเรียนปกติ

ถุงเท้า ใช้ถุงเท้าสีขาวแบบเดียวกับชุดนักเรียน

รองเท้า ใช้รองเท้าแบบเดียวกับชุดพลศึกษา

## ตัวอย่างชุดลำลองหอพักชาย



## ตัวอย่างชุดลำลองหอพักนักเรียนหญิง



### ๘. เครื่องประดับ

ห้ามนักเรียนใช้เครื่องประดับอื่นใดนอกจากนาฬิกา (สายสีดำ, น้ำตาล, ขาว)

### ๙. ผอม

๙.๑ ห้ามนักเรียนย้อม โกรก ตัด หรือใช้วิธีอื่นใดที่ทำให้ลักษณะสีผมผิดไปจากธรรมชาติ

๙.๒ นักเรียนชายจะไว้ผมสั้นหรือยาวก็ได้

กรณีไว้ผมสั้น ให้นักเรียนชายตัดผมเกรียนทั้ง ๓ ด้าน ด้านบนยาวไม่เกิน ๔ เซนติเมตร ด้านหน้า ยาวไม่เกิน ๖ เซนติเมตร

กรณีไว้ผมยาว ให้นักเรียนชายตัดผมทรงสูง ด้านบนยาวไม่เกิน ๖ เซนติเมตร ด้านหน้า ยาวไม่เกิน ๖ เซนติเมตร

๙.๓ นักเรียนหญิงจะไว้ผมสั้นหรือยาวก็ได้

กรณีไว้ผมสั้น ให้นักเรียนหญิงตัดผมให้มีความยาวจากตึงหูลงมาไม่เกิน ๔ เซนติเมตร ด้านหลังตัดตรง ด้านหน้าหิวเปิดหน้าผาก ใช้กิ๊บดำติดผม

กรณีไว้ผมยาว ให้นักเรียนหญิงเก็บรวบผมตึง มัดกลางท้ายทอย ใช้อย่างรัดผมสีดำ ริมบั้นสีน้ำเงิน ความยาวของปลายผมด้านหลัง วัดจากขอบบนปกเสื้อยาวไม่เกิน ๑๕ เซนติเมตร

๙.๔ นักเรียนที่มีความจำเป็นต้องไว้ทรงผมต่างจากที่กำหนดให้คณะกรรมการฝ่ายระเบียบวินัยพิจารณาและนำเสนอผู้อำนวยการโรงเรียนเป็นรายกรณี

#### ๑๐. การไว้ทุกข์

นักเรียนจะไว้ทุกข์หากจำเป็นต้องแต่งกายผิดปกติก่อนจากระเบียบวางไว้ให้ขออนุญาตต่อครูกลุ่มงานกิจการนักเรียนเป็นลายลักษณ์อักษร เมื่อได้รับอนุญาตแล้ว จึงแต่งชุดไว้ทุกข์มาโรงเรียนได้

#### ๑๑. การใช้และรักษาทรัพย์สินสมบัติของโรงเรียน

๑๑.๑ นักเรียนทุกคนมีหน้าที่ดูแลรักษาทรัพย์สินสมบัติของโรงเรียน

๑๑.๒ นักเรียนในแต่ละห้องเรียนมีหน้าที่รับผิดชอบเกี่ยวกับความสะอาดและรักษาทรัพย์สินสมบัติในห้องเรียนของตน

๑๑.๓ นักเรียนที่ทำให้ทรัพย์สินสมบัติของโรงเรียนเสียหาย จะได้รับโทษดังนี้

๑๑.๓.๑ ถูกตัดคะแนนตามระเบียบโรงเรียนวิทยาศาสตร์จุฬาราชวิทยาลัย ตรัง ว่าด้วยการควบคุมความประพฤติและการพิจารณาลงโทษนักเรียน พุทธศักราช ๒๕๕๖ (แก้ไขเพิ่มเติม ๒๕๕๗)

๑๑.๓.๒ ต้องชดใช้ค่าเสียหายหรือแก้ไขปรับปรุงสิ่งที่เสียหายให้อยู่ในสภาพเดิมตามควรแก่กรณี

๑๑.๓.๓ การชดใช้ค่าเสียหาย โรงเรียนจะหักจากเงินค่าประกันของเสียหาย โดยนักเรียนจะต้องลงชื่อรับทราบการหักเงินแต่ละครั้ง และนักเรียนจะต้องนำเงินมาทดแทนเงินค่าประกันของเสียหายให้ครบ ภายในเวลา ๑ เดือน นับจากวันที่นักเรียนลงชื่อรับทราบการหักเงิน

#### ๑๒. เครื่องมือสื่อสาร

ห้ามนักเรียนใช้เครื่องมือสื่อสารทุกชนิด บริเวณห้องเรียน อาคารเรียน และสถานที่ห้ามใช้อื่น ขณะที่สถานศึกษามีการเรียนการสอนปกติ เว้นแต่บริเวณสถานที่ที่โรงเรียนอนุญาตให้ใช้ได้ตามช่วงเวลาที่กำหนด หรือครูผู้สอนอนุญาตให้ใช้สืบค้นข้อมูลในขณะทำการเรียนการสอน

#### ๑๓. การรับประทานอาหาร

๑๓.๑ ให้นักเรียนรับประทานอาหารบริเวณโรงอาหาร

๑๓.๒ ห้ามนักเรียนรับประทานอาหารบริเวณอาคารเรียน ห้องเรียน ศูนย์กีฬา และหอประชุม

๑๓.๓ ให้นักเรียนนั่งรับประทานอาหารให้เรียบร้อยตามที่กำหนด ห้ามเดินรับประทานอาหาร

#### ๑๔. รองเท้า

๑๔.๑ ห้ามนักเรียนใส่รองเท้าขึ้นอาคารเรียน หรือห้องเรียน

๑๔.๒ ให้นักเรียนวางรองเท้าที่ชั้นวาง อย่างเป็นระเบียบ

๑๔.๓ การวางรองเท้าหน้าระเบียงห้องเรียนให้วางอย่างเป็นระเบียบ

#### ๑๕. กระเป๋านักเรียน

๑๕.๑ ให้นักเรียนใช้กระเป๋าหนังสีดำ มีหูหิ้ว ขยายข้าง มีตราสัญลักษณ์โรงเรียน และถูกต้องตามแบบที่โรงเรียนกำหนด

๑๕.๒ ให้นักเรียนใช้กระเป๋าเป้สีดำ มีตราสัญลักษณ์โรงเรียนและถูกต้องตามแบบที่โรงเรียนกำหนด

๑๕.๓ ห้ามนักเรียนติดเครื่องหมายสัญลักษณ์อื่นใดบริเวณด้านใดด้านหนึ่งของกระเป๋านักเรียนและกระเป๋าสะพายหลัง (กระเป๋าเป้) ที่โรงเรียนกำหนดให้ใช้

๑๕.๔ ให้นักเรียนใช้กระเป๋าผ้าอเนกประสงค์ ที่มีตราสัญลักษณ์โรงเรียน ให้ใช้นอกเวลาเรียนปกติ



**ระเบียบโรงเรียนวิทยาศาสตร์จุฬารณราชวิทยาลัย ตรัง  
ว่าด้วยการควบคุมความประพฤติและการพิจารณาลงโทษนักเรียน พ.ศ.๒๕๕๖  
แก้ไขเพิ่มเติม (ฉบับที่ ๒) พ.ศ. ๒๕๕๗ และ (ฉบับที่ ๓) พ.ศ. ๒๕๖๖**

ระเบียบฉบับนี้กำหนดขึ้นเพื่อให้นักเรียนมีความรับผิดชอบ มีความเป็นระเบียบเรียบร้อย มีคุณธรรม จริยธรรม สามารถใช้ชีวิตในโรงเรียนได้อย่างมีความสุข รวมถึงการส่งเสริมความมีระเบียบวินัยของนักเรียนให้เคร่งครัดยิ่งขึ้น จึงได้ประกาศ “ระเบียบโรงเรียนวิทยาศาสตร์จุฬารณราชวิทยาลัย ตรัง ว่าด้วยการควบคุมความประพฤติและการพิจารณาลงโทษนักเรียน พ.ศ.๒๕๕๖ แก้ไขเพิ่มเติม (ฉบับที่ ๒) พ.ศ. ๒๕๕๗ และ (ฉบับที่ ๓) พ.ศ. ๒๕๖๖” ดังต่อไปนี้

ข้อ ๑ ระเบียบนี้ เรียกว่า “ระเบียบโรงเรียนวิทยาศาสตร์จุฬารณราชวิทยาลัย ตรัง ว่าด้วยการควบคุมความประพฤติและการพิจารณาลงโทษนักเรียน พ.ศ.๒๕๕๖” (แก้ไขเพิ่มเติม (ฉบับที่ ๒) พ.ศ. ๒๕๕๗ และ (ฉบับที่ ๓) พ.ศ. ๒๕๖๖)

นับตั้งแต่วันที่ใช้ระเบียบนี้ ให้ยกเลิกระเบียบ กฎ ข้อบังคับ และแนวปฏิบัติอื่นใดของโรงเรียนวิทยาศาสตร์จุฬารณราชวิทยาลัย ตรัง ที่ขัดแย้งกับระเบียบนี้

ข้อ ๒ ความหมายของคำ

๒.๑ “นักเรียน” หมายถึง นักเรียน โรงเรียนวิทยาศาสตร์จุฬารณราชวิทยาลัย ตรัง

๒.๒ “ครู” หมายถึง ข้าราชการครู พนักงานราชการ ครูจ้าง และครูผู้ปกครองหอพักที่ปฏิบัติหน้าที่ประจำอยู่ในโรงเรียนวิทยาศาสตร์จุฬารณราชวิทยาลัย ตรัง

ข้อ ๓ ให้มีหลักเกณฑ์การกำหนดคะแนนความประพฤติสำหรับนักเรียน ในแต่ละภาคเรียน โดยโรงเรียนกำหนดคะแนนความประพฤตินักเรียนไว้ คนละ ๑๐๐ คะแนน นักเรียนต้องปฏิบัติตนอยู่ในระเบียบ กฎ ข้อบังคับ ข้อปฏิบัติ และแนวปฏิบัติของโรงเรียน เพื่อรักษาตนไม่ให้เกิดคะแนน ข้อมูลประวัติ การตัดคะแนนความประพฤติจะบันทึกไว้ตลอดหลักสูตร การถูกตัดคะแนนความประพฤติเกินเกณฑ์ จะมีผลต่อการจบหลักสูตรและการศึกษาต่อ

ข้อ ๔ ให้มีหลักเกณฑ์ มาตรการตัดคะแนนความประพฤติ และการพิจารณาโทษนักเรียน ดังนี้

๔.๑ ถูกตัดคะแนน ๕-๑๐ คะแนน แจ้งผู้ปกครอง และตักเตือน

๔.๒ ถูกตัดคะแนน ๑๑-๒๐ คะแนน เชิญผู้ปกครอง และบำเพ็ญประโยชน์ ๒ ชั่วโมง

๔.๓ ถูกตัดคะแนน ๒๑-๔๐ คะแนน เชิญผู้ปกครอง และบำเพ็ญประโยชน์ ๔ ชั่วโมง

๔.๔ ถูกตัดคะแนน ๕๑-๖๐ คะแนน เชิญผู้ปกครอง ทำทัณฑ์บน และบำเพ็ญประโยชน์ ๖ ชั่วโมง

๔.๕ ถูกตัดคะแนน ๖๑-๘๐ คะแนน เชิญผู้ปกครอง ทำสัญญาเงื่อนไข และบำเพ็ญประโยชน์ ๘ ชั่วโมง

๔.๖ ถูกตัดคะแนน ๘๑-๑๐๐ คะแนน เชิญผู้ปกครอง บำเพ็ญประโยชน์ ๑๐ ชั่วโมง และเข้า

### ค่ายปรับเปลี่ยนพฤติกรรม

ข้อ ๕ ให้มีคณะกรรมการควบคุมความประพฤตินักเรียน เพื่อทำหน้าที่ อบรมสั่งสอน ชี้แนะให้นักเรียน ประพฤติดี กำหนดกิจกรรมบำเพ็ญประโยชน์ กิจกรรมปรับเปลี่ยนพฤติกรรมนักเรียน และพิจารณาลงโทษ นักเรียน ตาม ข้อ ๔.๔, ๔.๕ และ ๔.๖ ประกอบด้วย

๕.๑ รองผู้อำนวยการสถานศึกษา	กลุ่มบริหารกิจการนักเรียน	ประธานกรรมการ
๕.๒ ผู้ช่วยผู้อำนวยการ	กลุ่มบริหารกิจการนักเรียน	รองประธานกรรมการ
๕.๓ หัวหน้ากลุ่มงานกิจการนักเรียน		กรรมการ
๕.๔ หัวหน้ากลุ่มงานกิจการหอพัก		กรรมการ
๕.๕ หัวหน้าระดับชั้นทุกระดับชั้น		กรรมการ
๕.๖ ครูผู้ปกครองหอพัก		กรรมการ
๕.๗ หัวหน้าเวรประจำสัปดาห์		กรรมการ
๕.๘ หัวหน้างานระบบดูแลช่วยเหลือนักเรียน		กรรมการและเลขานุการ

ข้อ ๖ การลงโทษและตัดคะแนนความประพฤตินักเรียน เมื่อกระทำความผิดตามระเบียบนี้ ไม่อาจลบล้างโทษอื่นๆ ตามระเบียบคำสั่งของกระทรวงศึกษาธิการ หรือประกาศคณะปฏิบัติฉบับที่ใช้บังคับอยู่แต่ละประการได้

ข้อ ๗ มาตรการลงโทษและตัดคะแนนความประพฤตินักเรียน ให้ถือปฏิบัติตามเกณฑ์ที่กำหนดไว้ท้ายระเบียบนี้

ข้อ ๘ ถ้าลักษณะความประพฤติที่พบไม่สามารถระบุหรือเทียบเคียงลักษณะความผิดตามที่ได้ระบุไว้ท้ายระเบียบนี้ได้ให้อยู่ในดุลพินิจของคณะกรรมการควบคุมความประพฤตินักเรียนเป็นผู้พิจารณาโทษและตัดคะแนนความประพฤติ

ข้อ ๙ ผู้มีอำนาจในการลงโทษตามระเบียบนี้ ได้แก่ ครู โรงเรียนวิทยาศาสตร์จุฬารัตนาวิทยาลัย ตรัง ทุกคน

ข้อ ๑๐ วิธีการลงโทษ

๑๐.๑ ให้ครูที่พบเห็นนักเรียนกระทำความผิดหรือทราบเหตุการณ์ เรียกนักเรียนมาตักเตือน ว่ากล่าวชี้แจงให้เข้าใจ แล้วจึงพิจารณาโทษ และตัดคะแนนความประพฤติตามที่ได้ระบุไว้ท้ายระเบียบนี้

๑๐.๒ ให้นักเรียนที่ถูกลงโทษ บันทึก ลงชื่อรับทราบการกระทำความผิด ตามแบบฟอร์ม ที่คณะกรรมการควบคุมความประพฤตินักเรียนกำหนดไว้เป็นหลักฐาน

๑๐.๓ ให้ครูที่พบเห็นนักเรียนกระทำความผิดหรือทราบเหตุการณ์ และส่งแบบฟอร์มแจ้งผลการลงโทษ และตัดคะแนนความประพฤตินักเรียน ให้หัวหน้าระดับชั้นลงชื่อรับทราบ

๑๐.๔ ให้หัวหน้าระดับชั้น ส่งข้อมูลการกระทำผิดของนักเรียนเพื่อให้ เจ้าหน้าที่บันทึกข้อมูล บันทึกการลงโทษ การตัดคะแนนความประพฤตินักเรียน ลงในแฟ้มประวัติพฤติกรรมนักเรียน ตามระบบฐานข้อมูลอิเล็กทรอนิกส์ ให้เป็นปัจจุบัน

ข้อ ๑๑ ให้เลขา สรุปรายชื่อนักเรียนที่ถูกตัดคะแนนความประพฤติ ตั้งแต่ ๔๑ คะแนนขึ้นไป เพื่อส่งต่อ ให้งานแนะแนว เพื่อร่วมพิจารณาหาทางช่วยเหลือ และแก้ไขพฤติกรรมนักเรียนต่อไป

ข้อ ๑๒ คะแนนความประพฤติตามระเบียบนี้ มีผลบังคับใช้ตลอดหลักสูตร (๓ ปีการศึกษา)

ข้อ ๑๓ ผู้อำนวยการสถานศึกษาโรงเรียนวิทยาศาสตร์จุฬารณราชวิทยาลัย ตรัง มีอำนาจในการเพิ่มโทษ ลดโทษ หรืองดโทษได้ ตามควรแก่กรณี

ข้อ ๑๔ นักเรียนที่ประพฤติผิด ก่อให้เกิดความเสียหายอย่างร้ายแรงต่อโรงเรียน ไม่ว่ากรณีใด ๆ ให้เป็นอำนาจหน้าที่ของคณะกรรมการควบคุมความประพฤตินักเรียน ร่วมกันพิจารณาลงโทษ โดยความเห็นชอบของผู้ผู้อำนวยการสถานศึกษา

ข้อ ๑๖ ให้รองผู้อำนวยการสถานศึกษา กลุ่มบริหารกิจการนักเรียนและหอพัก มีหน้าที่รักษาการให้เป็นไปตามระเบียบนี้ โดยเคร่งครัด เพื่อเกิดประโยชน์สูงสุดกับนักเรียน และทางราชการ

ประกาศ ณ วันที่ ๑๘ เมษายน พ.ศ.๒๕๖๖



(นางสาวชนิษฐา อำนัณ)

ผู้อำนวยการโรงเรียนวิทยาศาสตร์จุฬารณราชวิทยาลัย ตรัง

ประกาศแนบท้าย

(ระเบียบโรงเรียนวิทยาศาสตร์จุฬาราชวิทยาลัย ตรัง ลงวันที่ ๑๘ เมษายน พ.ศ.๒๕๖๖)

เกณฑ์การลงโทษการตัดคะแนนความประพฤตินักเรียน

ที่	รายการกระทำความผิด	รายการลงโทษ ตัดคะแนน	รายการลงโทษ แนวปฏิบัติ	หมายเหตุ
๑	การมาโรงเรียน (หลังเวลา ๐๘.๐๐ น.) หลังเวลาเคารพธงชาติ ๑.๑ มาสายเวลา ๐๘.๐๑-๐๘.๓๐ น. ๑.๒ มาสายเกินเวลา ๐๘.๓๐ น.	๕ ๑๐	ตักเตือน ตักเตือน	
๒	ไม่เข้าร่วมกิจกรรมของโรงเรียน ๒.๑ ไม่เข้าห้องประชุม ๒.๒ ไม่เข้าแถว ๒.๓ หนีเรียน/ไม่เข้าห้องเรียน ๒.๔ ไม่เข้าร่วมกิจกรรมที่โรงเรียนจัด ๒.๕ ไม่ร่วมกิจกรรมอย่างอื่นในห้องเรียน ขณะที่มีการเรียนการสอน ๒.๖ หนีออกนอกบริเวณโรงเรียน ๒.๗ ก่อวุ่นหรือไม่ปฏิบัติตามคำสั่งของ ครูผู้สอนใน ชั่วโมงเรียน	๑๐ ๑๐ ๑๕ ๒๐ ๕ ๓๐ ๑๐	ตักเตือน ตักเตือน ตักเตือน ตักเตือน ตักเตือน แจ้งผู้ปกครอง ตักเตือน	
๓	เอกสาร/บัตรประจำตัวนักเรียน ๓.๑ ปลอมแปลงเอกสารการเรียน ๓.๒ ปลอมลายมือชื่อครู/ผู้ปกครอง ๓.๓ อ้างอิง แก๊งหรือปลอมเอกสารทางราชการ ๓.๔ นำเอกสารของโรงเรียนไปใช้ในทาง ไม่ถูกต้อง ๓.๕ จำหน่าย/จ่ายแจกเอกสารโดยมิได้รับ อนุญาตจากทางโรงเรียน ๓.๖ ไม่นำบัตรประจำตัวนักเรียนมาโรงเรียน/ ไม่แสดงตนมาโรงเรียน ๓.๗ ใช้บัตรประจำตัวนักเรียนแทนผู้อื่น	๒๐ ๒๐ ๒๐ ๒๐ ๑๕ ๑๐ ๒๐	ตักเตือน แจ้งผู้ปกครอง แจ้งผู้ปกครอง แจ้งผู้ปกครอง ตักเตือน ตักเตือน แจ้งผู้ปกครอง	
๔	เครื่องแบบและการแต่งกาย ๔.๑ เครื่องแบบไม่ถูกต้อง ๔.๒ ไม่สวมเครื่องแบบของตนเอง	๑๐ ๑๐	ตักเตือน ตักเตือน	

ที่	รายการกระทำความผิด	รายการลงโทษ ตัดคะแนน	รายการลงโทษ แนวปฏิบัติ	หมายเหตุ
	๔.๓ สวมชุดพลศึกษาในวันที่ไม่มีคาบเรียน ๔.๔ ใส่รองเท้าเหยียบส้น ๔.๕ ไม่ปักชื่อ-สกุล ๔.๖ ปล่อยชายเสื้อ ๔.๗ สวมเสื้อโดยไม่กั้ดกระดุมเม็ดที่ ๒ จากคอ ๔.๘ นักเรียนหญิงไม่สวมเสื้อซับใน	๑๐ ๕ ๕ ๑๐ ๕ ๕	ตักเตือน ตักเตือน ตักเตือน ตักเตือน ตักเตือน ตักเตือน	
๕	<b>ทรงผม</b> ๕.๑ ผมยาว ๕.๒ ผมซอย ๕.๓ ตกแต่งทรงผมทำสีผมผิดระเบียบที่โรงเรียน กำหนด ๕.๔ ตัดผมผิดทรงแก้ไขไม่ได้	๑๐ ๓๐ ๒๐ ๓๐	ตักเตือน เชิญผู้ปกครอง เชิญผู้ปกครอง เชิญผู้ปกครอง	
๖	<b>แต่งใบหน้า ทาเล็บ ไว้เล็บยาวไว้หนวดเครา</b> ๖.๑ แต่งหน้า ตกแต่งดวงตา ๖.๒ ทาเล็บมือหรือเท้า ๖.๓ เล็บยาว ๖.๔ ไว้หนวดเครา ๖.๕ ใส่คอนแทคเลนส์ (ที่ไม่ใช่สีธรรมชาติ) หรือ Big Eye ๖.๖ ใส่ต่างหู	๓๐ ๑๕ ๕ ๕ ๒๐ ๑๐	แจ้งผู้ปกครอง ตักเตือน ตักเตือน ตักเตือน แจ้งผู้ปกครอง ตักเตือน	
๗	<b>ทำให้เสื่อมเสียชื่อเสียงของโรงเรียน</b> ๗.๑ ไม่เข้าออกโรงเรียนในทางเข้าออก ๗.๒ ถูกเจ้าหน้าที่จากหน่วยราชการและเจ้าหน้าที่ ตำรวจจับกุม ๗.๓ กระทำการใดๆ ที่ทำให้เสื่อมเสียชื่อเสียงของ โรงเรียน	๕๐ ๖๐-๘๐ ๖๐-๘๐	เชิญผู้ปกครอง ทำทัณฑ์บน เชิญผู้ปกครอง	



ที่	รายการกระทำความผิด	รายการลงโทษ ตัดคะแนน	รายการลงโทษ แนวปฏิบัติ	หมายเหตุ
๘	<b>นำของต้องห้ามมาโรงเรียน</b> ๘.๑ ใช้กระเป๋านักเรียนไม่ถูกต้องตามแบบ ที่โรงเรียนกำหนด ๘.๒ นำเครื่องมือสื่อสารทุกชนิดที่ไม่เกี่ยวกับการเรียนมาใช้ในห้องเรียน/อาคารเรียน โดยไม่ได้รับอนุญาต ๘.๓ มีสื่อลามก หรือเผยแพร่สื่อลามก อนาคต ๘.๔ ใช้เครื่องประดับ ยกเว้นนาฬิกาสายโลหะ สายหนังดำ, น้ำตาล, ขาว ๘.๕ ขับขี่รถจักรยานยนต์ รถยนต์มาโรงเรียน ๘.๖ พกพาอาวุธหรือสิ่งของที่ใช้เป็นอาวุธ เช่น ปืน ระเบิด ๘.๗ พกอาวุธมีด ๘.๘ นำวัสดุที่เป็นอันตรายเข้ามาในโรงเรียน ๘.๙ นำเครื่องเล่นที่ไม่เหมาะสมมาโรงเรียน	๕  ๑๐  ๒๐ ๕  ๑๐ ๘๐ ๓๐ ๓๐ ๑๐	ตัดเตือน  ตัดเตือน  แจ้งผู้ปกครอง ตัดเตือน  ตัดเตือน ทำทัณฑ์บน/ แจ้งตำรวจ เชิญผู้ปกครอง เชิญผู้ปกครอง ตัดเตือน	
๙	<b>พฤติกรรมเสี่ยงทางเพศ</b> ๙.๑ อยู่ในที่ลับตาสองต่อสอง ๙.๒ แสดงออกซึ่งกิริยาอาการของความพึงพอใจ ทางเพศ เช่น จับมือถือแขน โอบกอดหอมแก้ม ฯลฯ ๙.๓ กระทำอนาจาร ๙.๔ ความผิดเรื่องขู้สาว	๑๕  ๕๐  ๕๐ ๕๐	ตัดเตือน แจ้งผู้ปกครอง เชิญผู้ปกครอง เชิญผู้ปกครอง	
๑๐	<b>การทะเลาะวิวาท</b> ๑๐.๑ ทะเลาะวิวาทโดยไม่มีอาวุธ ๑๐.๒ ทะเลาะวิวาทโดยไม่มีอาวุธ ๑๐.๓ ทะเลาะวิวาทเป็นกลุ่มโดยไม่มีอาวุธ ๑๐.๔ ทะเลาะวิวาทเป็นกลุ่มโดยมีอาวุธ ๑๐.๕ ทำร้ายร่างกาย ๑๐.๖ ยุยงให้เกิดความแตกแยกความสามัคคีในหมู่คณะ ๑๐.๗ กลั่นแกล้ง รังแก หรือบีบบังคับ ชูเชิญ ทั้งโดยวาจาและการกระทำต่อเพื่อน นักเรียน	๓๐ ๕๐ ๕๐ ๖๐ ๕๐ ๓๐ ๓๐	เชิญผู้ปกครอง เชิญผู้ปกครอง เชิญผู้ปกครอง เชิญผู้ปกครอง เชิญผู้ปกครอง เชิญผู้ปกครอง เชิญผู้ปกครอง	

ที่	รายการกระทำความผิด	รายการลงโทษ ตัดคะแนน	รายการลงโทษ แนวปฏิบัติ	หมายเหตุ
๑๑	<b>ทำลายทรัพย์สิน</b> ๑๑.๑ ทำลายทรัพย์สินของผู้อื่น ๑๑.๒ ทำลายทรัพย์สินของโรงเรียน	๓๐ ๓๐	เชิญผู้ปกครอง เชิญผู้ปกครอง	
๑๒	<b>ความผิดเกี่ยวกับทรัพย์สิน</b> ๑๒.๑ ฉ้อโกง ๑๒.๒ รีดไถ ๑๒.๓ ลักขโมย ๑๒.๔ ชุกรรโชก ๑๒.๕ ชุกรรโชก ใช้อาวุธ	๓๐ ๓๐ ๓๐ ๓๐ ๔๐	ตักเตือน เชิญผู้ปกครอง เชิญผู้ปกครอง เชิญผู้ปกครอง เชิญผู้ปกครอง	
๑๓	<b>การพนัน</b> ๑๓.๑ เล่นการพนันโดยไม่เอาทรัพย์สิน ๑๓.๒ มุงดูหรืออยู่ร่วมในเหตุการณ์ที่มีการเล่นพนัน ๑๓.๓ นำมาหรือมีอุปกรณ์ในการเล่น การพนัน ในการครอบครองอุปกรณ์ สำหรับเล่นการพนันทุกชนิด ๑๓.๔ เล่นการพนันโดยการเอาทรัพย์สิน	๑๐ ๑๐ ๑๕ ๒๐	แจ้งผู้ปกครอง แจ้งผู้ปกครอง แจ้งผู้ปกครอง แจ้งผู้ปกครอง	
๑๔	<b>การใช้กิริยาวาจาที่ไม่เหมาะสม</b> ๑๔.๑ กลั่นแกล้ง ล้อเลียนผู้อื่น ๑๔.๒ กล่าวคำหยาบหรือพูดจาส่อเสียด ๑๔.๓ กล่าวเท็จทำให้ผู้อื่นเสียหาย ๑๔.๔ ดุหมิ่นเหยียดหยาม ๑๔.๕ ก้าวร้าวบุคคลอื่นและครู	๕ ๑๐ ๑๐ ๑๕ ๓๐	ตักเตือน ตักเตือน ตักเตือน แจ้งผู้ปกครอง แจ้งผู้ปกครอง	
๑๕	<b>อบายมุขและสิ่งเสพติด</b> ๑๕.๑ สูบบุหรี่หรือมีบุหรี่ไว้ครอบครอง ๑๕.๒ ดื่มสุรา ของมันเมา หรือมีสุราไว้ใน ครอบครอง ๑๕.๓ มียาเสพติดหรือสิ่งเสพติดอื่นใน ครอบครองหรือจำหน่าย	๒๐ ๕๐ ๖๐	เชิญผู้ปกครอง เชิญผู้ปกครอง เชิญผู้ปกครอง	

ที่	รายการกระทำความผิด	รายการลงโทษ ตัดคะแนน	รายการลงโทษ แนวปฏิบัติ	หมายเหตุ
๑๖	<b>เบ็ดเตล็ด</b>			
	๑๖.๑ นำอาหารและเครื่องดื่มทุกชนิดไป รับประทานและดื่มในสถานที่โรงเรียนห้าม	๕	แจ้งผู้ปกครอง	
	๑๖.๒ กระทำการใดๆ ให้เกิดความสกปรก ภายในโรงเรียน	๑๐	แจ้งผู้ปกครอง	
	๑๖.๓ ไม่ดำเนินการหรือปฏิบัติตามคำสั่ง ที่โรงเรียนแจ้ง หรือมอบหมาย	๑๐	ตักเตือน	
	๑๖.๔ ใช้สถานที่ผิดประเภท เช่น เล่นกีฬาใน ห้องเรียน	๑๐	ตักเตือน	
	๑๖.๕ มีหรือใช้สิ่งที่ทำให้เกิดเสียงดังหรือ ก่อให้เกิดอันตรายหรือก่อให้เกิดความ หวาดกลัว ความเดือดร้อนแก่ผู้อื่น	๒๐	แจ้งผู้ปกครอง	
	๑๖.๖ ทุจริตในการสอบ	๖๐	ทำทัณฑ์บน	
	๑๖.๗ เชิญผู้ปกครองมาแล้วไม่มาตามกำหนด	๑๐	ตักเตือน	
	๑๖.๘ หนีความผิดซึ่งหน้า	๓๐	แจ้งผู้ปกครอง	
	๑๖.๙ ไม่เก็บภาชนะหลังจากรับประทาน อาหารเรียบร้อยแล้ว	๑๐	ตักเตือน	
	๑๖.๑๐ เข้าห้องสายเกิน ๑๕ นาที	๕	ตักเตือน	
	๑๖.๑๑ ไม่ทำเวรประจำวัน	๑๐	ตักเตือน	
	๑๖.๑๒ ทิ้งขยะไม่ถูกที่	๑๐	ตักเตือน	
	๑๖.๑๓ หยุดเรียนโดยไม่ส่งใบลา	๑๐	ตักเตือน	
	๑๖.๑๔ สักตามร่างกาย	๕๐	เชิญผู้ปกครอง/ ลบรอยสัก	

//เกณฑ์การลงโทษการตัดคะแนนความประพฤตินักเรียน